No 12085 Shanghai Friday 13 May 1938 THE EASTERN TIMES Published every morning including Sunday

時報

中華民國念柒年五月十三日星期五
今天本報壹張半售國幣三分四厘
第一萬二千零八十五號
內政部登記證警字第三三五號

國華銀行召集股東常會通告

逕啟者前經本會議決定於國曆念七年五月十五日下午二時在上海北京路本行二樓議事廳舉行第十屆股東常會如有因事不克到會者請委託到會股東代表出席除函達外合行登報公告 國華銀行董事會謹啓

陸成侯律師代表王賢章君爲驅逐劣子益霖啓事

新文通訊社成立發稿啓事

本社集新聞界同志聯合組織茲已籌備就緒擇天津路阜成里五號爲社址定本月十五日正式成立開始發稿舉凡軍政經濟社會時事等一切消息以公正無私之態度作翔實敏捷之報導尚希各界人士以及我新聞界先進不吝隨時賜教以匡不逮爲幸

名世醫俞天石先生

向居金山干巷鎮醫聲久著江浙間長於傷寒雜症內婦調理數十年來活人無算茲以避難來滬同人等請其設診所於威海衛路張家花園修德里四十一號同鄉貧病診金不計用特介紹

木瀆嚴和美緊要啓事

天厨味精製造廠股份有限公司第三屆股東常會公告

希臘商 批批那快輪

准十二號(星期四)結關 十三號(星期五)午 開往福州 船靠隆茂碼頭 裝貨搭客請向二洋涇橋吉慶里一弄二號新常安公司接洽 電話一九四二七

德平輪五月十四日禮拜六下午五時開往舟山

暫泊北京路外灘公園碼頭 在五馬路九十三號本公司售票

松江劉宅訃告

明日上海大跳浜

下午一點一刻起賽 大跳浜在第五次賽

明日爲本會春季大賽第五天自下午一點一刻起賽大跳浜賽在第五次舉行 入場券會員看台每天每位一元 來賓看台每天每位五元 凡萬國體育會會員可憑徽章免費入場 搖彩票自第三次起至第十二次共十次每次每號國幣二元 如購全天十次自一號起至六百號止概可預定每天每號國幣二十元 上海跑馬總會啓

南北朝碑

初拓張猛龍碑一冊五角。初拓劉懿墓誌一冊二角五分。修孔子廟碑一冊三角五分。舊拓石門銘一冊六角。全椒積玉橋殘字一冊四角。墓誌精華共四集每集三元。雷峰塔華嚴經殘石眞形一冊五角。珂羅版印瘞鶴銘水拓本一冊三元。珂羅版印明拓李仲璇修孔廟碑一冊三元。珂羅版印崔敬邕墓誌一冊一元四角。珂羅版印宋拓張猛龍碑並碑陰一冊五元。珂羅版印明拓張猛龍碑一冊二元。珂羅版印何蝯叟藏張黑女誌一冊一元。珂羅版精印張黑女誌一冊一元四角。珂羅版印舊拓石門銘二冊四元八角。珂羅版印六朝造像精華二冊八元。初拓爨寶子碑一冊二角。初拓爨龍顏碑一冊五角。初拓本瘞鶴銘一冊四角。初拓中岳嵩高靈廟碑一冊四角。海內孤本大代華岳廟碑一冊五角。鄭道昭雲峰山論經詩一冊三角。初拓鄭文公碑一冊四角。舊拓刁惠公墓誌一冊四角。初拓崔敬邕墓誌一冊四角。原拓鄭道忠墓誌一冊四角。初出土拓王基斷碑一冊三角。孝昌石窟碑一冊七角。明拓賈使君碑一冊四角五分。宋拓魏初大王碑一冊四角。龍門二十品二冊八角。魏墓誌三種合冊一冊四角五分。六朝
上海有正書局發行

英保守黨議員哈斯蘭詢問滬中外關員被逐事

外次白特勒承認若干碼頭關員被逐
對驗貨問題則稱日員亦係照章僱用

◎倫敦十二日路透社電、昨日下院開會時、保守黨議員哈斯蘭問及上海公共租界若干碼頭之中國海關中外僱員被逐事、哈氏問政府近既曾與日本作中國海關之稅收談判、能否得日方贊同、終止由日本驗貨員及日本扦子手查驗日貨之越規情事、而恢復以前海關查驗之國際制度、外次白特勒承認海關中外僱員由公共租界若干碼頭被逐事、惟稱、日本驗貨員與日本扦子手、乃照章僱用之關員、哈氏又問、貨物在公共租界內者、是否亦由日員查驗、日人既爲英人之競爭者、此舉得非對荷蘭夏與一般英國出口商欠公允乎、外次請哈氏注意其前之答語、

荷丹捐巨款購藥助中國

◎日內瓦十二日路透社電、據國聯行政院公布、荷蘭政府捐助五萬佛洛林(荷幣)、以供購買、中國防疫醫藥品之用、同時丹麥紅十字會亦捐助大批醫藥品與中國、

英人對華同情難以轉成行爲

英報駐華訪員不勝感慨

◎倫敦十二日路透社電、昨日孟邵斯德指導報駐華訪員丁佩萊對下院議員盛大之集會演說、並開映日軍佔據南京後六週內種種暴行之影片、此項影片乃某外國教士所攝、其人始終未離南京職所、觀者皆爲動容、丁氏謂渠自中國回抵英倫後、見人人對中國抱深切之同情、而殊難將此同情轉成行爲、渠對此不勝感慨、英政府之顯然冷淡、已使英國威望大受影響、此事殊可扼腕、若此項態度繼續不變、則英國在華商業所受之害、終必致無可補救、丁氏促英人慷慨貸款與中國、而此款日後必如數償還、而將感惠不忘、

康特白里大主教抨擊基督教諸國對戰禍隱忍

「若謂吾人表同情於中國 此爲徒託空言」

◎倫敦十二日路透社電、康特白里大主教、昨在外國各處宣傳福音協會會議中、述及遠東戰事時、抨擊基督教諸國對戰事之殘暴隱忍而不持正義、其言曰、「若謂吾人表同情於中國」、此爲徒托空言、無濟於事、吾人對於二十世紀中此種殘暴、已司空見慣、飛機轟炸與屠殺事聞、熟爾忍耐、視若常事、令人驚訝其惡魔已佔有全世界與吾人自己天良之一部分乎、

德「滿」間舉動

◎柏林十二日哈瓦斯社電、德國外交部次長魏才克、頃於本日晨間、會同「滿洲國」商務代表加藤、簽定條約、規定雙方應即派遣外交領事官、駐在對方國、並進行談判、實施關於商務・航業・各項事宜、至德國承認「滿洲國」一層、希特勒元首、已於本年二月二十日、在衆議院宣佈承認「滿洲國」、茲特實行手續以承認云、

英國大旱

◎倫敦十二日海通社電、據此間指陳、英國今年早夏之大旱、爲近五十年來所未有、損失總值、約合一千萬鎊、牲畜因食料缺乏、本月份之牛乳將較之去年本月、少四千五百萬公升、昨晚下院曾開會討論旱災之救濟問題、但農業大臣摩里遜、迄尚未提出具體計劃云、

英首相不贊助赴阿調查

◎倫敦十一日路透社電、今日下院開會時、某議員問及據傳阿比西尼亞土地一大部分現未在義國軍事佔領之下、有議遣派國際委員團赴阿調查者、英政府是否贊助此議、首相張伯倫答稱、不欲贊助、

客自故鄉來 縱談故鄉事 南通海門啓東寫實

有客於昨晨在海門搭乘外籍輪船來滬、傍晚抵埠、記者晤之逆旅、客縱談啓東・海門・南通各地之最近情形、摘錄如後、

宋季港外砲擊

傍泊於海門宋季港外之日小型砲艦兩艘、已於昨日(十一日)駛行離去、該艦之來、在九日下午三時許、當其來時、並有小汽艇三艘、來往遊弋、如護翼然、適有我國之漁船四隻、亦泊口外、漁夫魚販部隊、深恐發生意外、當分別勸導購魚鄉民、離去返家、一面密注嚴防、迨至五時許、該艦突向北岸發砲四響、聲浪頗鉅、後又繼發六七砲、則漸低弱、就中有兩砲向東發射、緣當時浩淼江中、適有子魚船數艘、羣網下罟、從事捕魚、艦上日軍疑係我方游擊隊之哨船、故亟轟擊、雖未中彈而有兩漁人、已被彈片飛擦而過、皮破血流、餘彈盡落於田野竹林間、且未爆發、無甚損失、已發現者、一彈落橫沙鎮附近之麥隴、入土尺餘、地面折裂、長七八丈、灣曲似戰壕、其彈體之、重二十三斤、已送縣府、一彈落於滸通鎮、一彈落於三和鎮杜姓宅後、被毀房屋一角、此後日艦即無其他行動、大約該艦因擱淺故、於泥裏輪不能行動、昨朝潮生、乃得啓碇、惟該兩艘日砲艦之外檣、停有英美大型兵艦各一艘、似監視然、日艦去後、而英美兩艦猶雄踞海面、吐其鼻鼻之黑煙也、

指揮官下馬威

海門後啓東而克復、其期在上月之二十五日、邇時、由縣長魏湛元率領人民自衛團及保衛團等任其事、克復而後、着手恢復行政工作、目今教育已具有復興之計劃、而財政則在着手計劃中、人民亦逐漸歸來、江海日報等地方報紙、亦按日復刊、惟僅八開紙大小、因當陷落之時、報館皆被損燬、排字工房、鉛字傾棄、亂離歸來、整頓不易、若出較大之紙張、鉛字不敷植排也、前任之行政專員葛覃、因失職畏逃故、由行政院下令撤職查辦、曩日曾傳有戴罪立功之訊、惟僅風傳、不見事實、葛覃早已離去、將來行政專員一職、不予再設、最近此間之最高之指揮官爲彭龍讓、而海門縣長魏湛元副之、其復地後之下馬威、即將反動者殺卻十餘人、惜乎被殺者皆渺而小者、若大而富有者如沈幼琛陳洛來、陳華富、袁鳳儀等等、咸腰纏纍纍、避逃來滬、享其寓公之安逸生活矣、此間民衆已逐漸恢復其陷落前之狀態自宋季港砲發以後、加以遠傳來之隱約之機關槍聲、民心又起浮動之象、惟日軍影踪未見、安居依舊、惟皆依裝結束、準備與政府作進退也、啓東兼崇明之縣長陳廣堯則於九日到啓東履新、

大生八廠鏖戰

日軍主力、仍在南通城中、大概東南北三方之城外四郊、皆在我方游擊隊之控制中、西面則爲天生港、瀕臨江濱、無從着力、日前有日軍千餘人、在天生港登岸、當時南通城內之駐軍、陸向東門直衝、在此間控制之我方游擊隊、以寡衆懸殊、乃向東之小海及張芝山一帶地方後撤、日軍衝至姜灶港即止、姜灶港爲姜姓之燒鹽灶而得名、當天生港未成立、與啓東沙未漲成地方前、與外間之水道溝通、皆在此姜灶港間、惟登陸之日軍、則出北門、向如皋而上、增援鹽城阜寧一線、企圖與津浦線之日軍取得聯絡後、北攻徐州、因防我軍之截擊、故出東門作推進、是其圍趙救魏之策、乃被殲售矣、惟日軍之侵入姜灶港者、由南通乘汽艇五艘、各乘十餘人、抵達之時、即開機關槍掃射以示威、旋即搜索鹽粉米穀等食物爲大宗、其他如法幣器具等件、全鎮商店住戶、無一倖免、就中以章源大損失爲最鉅、掠刦兩小時後、滿載而去、整隊仍然返南通城中、以作死守、大生第八紗廠前爲我方游擊隊士扼駐、自日軍進攻、一度鏖戰、其迨退出後、由日軍七八十名駐守、曾放步哨至廠花子棚、惟在數里以外、皆爲我方游擊隊所控制、聞我方之某部戰士約千餘人、已繞道南下、抵達呂四、並聞於昨晨西開、將進襲通城、以擾日軍之後路也、

浦東游擊隊夜襲周浦

侵入浦東南匯縣之日本陸軍、爲時已達一月、縣城西首之新場鎮、原駐日軍二百名、業於十日全部爲華軍游擊隊逼走、緣該鎮本係無險可守、日軍進駐時、游擊隊初免正面犧牲、隱伏四鄉、每晚出而襲擊、日軍因地理不熟、不敢外出迎擊、僅以機槍作無目標之亂放、且時有中彈傷之情事、近且有被包圍之危險、不得已先於九日令「警察」三十名、一併撤退至周浦鎮、十日清晨、日軍二百名又全部向周浦後撤、駐紮之周浦鎮之同慶寺內、該寺原駐有陸軍二百餘名、兩處併合後、共有四百餘名、實力集中、滿冀可以高枕無憂、詎游擊隊伍見新場鎮空虛、已無日兵蹤跡、除小隊入鎮外、復集合四五百人、趕赴周浦鎮夜襲、於十日晚九時、向該鎮進攻、日軍猝不及防、倉惶應戰、交鋒一小時後、游擊隊迨任務完畢、安全引退、

收編 在李家橋設立新南匯縣、而日軍佔領南匯區城、係山本部隊一聯隊、然已分佈於南匯縣及新坊巷、頭沈莊下沙各地已不敷分配、因此周浦與三林塘楊思橋各重要處兵力單薄、於是游擊隊乘隙而入、張尚義遂無法保障其生命安全、現在南匯各佔領區之日軍、因鑒於不敷分遣、仍擬保持周浦三林塘楊思區鎮市起見、於前日起、凡南邑縣境之軍隊、一律

撤退 集中於周浦三林塘楊思區三鎮、有四千名之多、因張尚義被殺、及其子之被擄、故在各鎮及郊外農村挨戶搜索、形跡可疑或無辜民衆、有廿人左右被捕訊、至於南匯全縣、當日已由閻止部下追隨克復、並高張靑天白日國旗、昨日起已將李家橋之縣政府遷回照常工作、各地曇花一現之維持會人員或逃或捕、均已

解散 按閻止係山東人、自李志明與陶雪生變節後、又與日軍沖突、被日軍擊敗、奔往奉賢、隨後閻即收編其部衆、在大團鎮上布置防禦、如每十五間門面置一巨大木柵門、四週設碉樓沙袋鐵絲網等、頗爲堅固、

南滙全縣日軍已撤退

集中楊思三林周浦三鎮
張尙義之子媳迄無消息

浦東楊思橋維持會長張尙義、被游擊隊殺死、並將張之房屋焚燬、又將伊子張浩及媳擄去、迄今並無消息、查當時張之死狀甚慘、被開五鎗、張尙能說話、與對方商量免死、後被宰其首級、並將首級携去、至於張之被殺、

原因 現已判明確因當地大同阿根等組織游擊隊、被張查獲、將大同阿根等八人、鎗決於浦東周家渡、大同阿根係受游擊隊司令閻止(駐紮在南匯大團鎮)委任者、閻止與周浦襲棟馬伯生唐友餘等、將以前李志明與陶雪生部衆

時報廣告刊例

上封面每次二百四十三元(計一百〇四字)
下封面每次二百八十一元(計一百〇四字)
報名下每次念六元
封面每行一元八角
特長每行九角
特短每行六角
分類每行三角
紅標題下 長行每行三元 特長每行一元五角 特短每行一元 短行每行五角

分類廣告

▲遺失▼

遺失聲明 遺失聲明作廢 遺失印章 遺失存摺 遺失存單 遺失存證 遺失圖章 失滅圖章聲明 遺失存單及圖章聲明 遺失存摺及支票聲明 遺失單據申明作廢 作廢

▲聲明▼

驅逐劣子脫離關係啓事

▲徵求▼

徵件

▲尋人▼

尋人

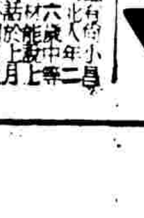

▲雜項▼

鼎豐順 現金專收各種公債 批發所

平等閣筆記

每部國幣八角
上海望平街有正書局啓

碭山南北 爆發點上激戰

隴海線大戰

魯西金鄉魚台迤北　淮北蒙城北永城南

◎徐州十一日電、津浦南段日軍、現改以重兵、分一由魯西淮北進犯、顯係企圖合圍於歸德、以封鎖徐海、實獲完成其打通津浦迷夢、其由魯西南窺者、一由濟寧嘉祥窺金鄉曹縣、一由夏鎮南陽趨豐沛兩縣、兵力共約一萬五千餘人、該部日軍與我在金鄉以北地區、接觸三日、未獲進展、其由淮北進犯者、亦約萬餘人、現雖以全力西進、陷我蒙城、惟因蒙城西南既有我軍趨其背、淮南我軍、亦已向其側襲、受此兩重牽制、故尚未敢越蒙城而北進、

◎漢口十二日美聯社電、據中央社今日報告、山東省西部之日軍、業已沿一百英哩之前線、開始總攻、目的在於早日佔領濟寧西南四十英里處之金鄉、

華軍正在盡力企圖克復蒙城是以該地戰事仍極猛烈、

◎漢口十二日路透社電、魯西日軍今日向隴海鐵路作總攻擊、其陣線自距濟寧西北西四十哩之鄆城起、至南陽湖西濱止、濟寧日軍沿濟寧至歸德之汽車路向距濟寧西南約三十哩之金鄉推進、華軍奮力禦之、戰況至烈、據華方消息、台兒莊韓莊嶧縣區內之日軍、現已分兵若干至魯西助戰、

◎鄆州十二日電、魯西戰事緊張、鄆城附近日軍約二千、爲土肥原部之森田部隊、十一日晨五時許鄆城西南二十餘里公路上發現日騎兵七十名、戰車五輛、企圖破壞我方電線、當被我軍擊退、旋有大批日軍向鄆城郭村李家河一帶我軍陣地猛攻、砲火激烈、混戰至晚、現我援軍已源源開到、正在對峙中、

◎漢口十二日路透社電、此間對於日軍南北兩路進攻歸德之行動、現頗關切、頃據魯西前線傳來消息、由汶上前進之日軍、已將鄆城佔領、鄆城華軍於日方極猛烈之轟擊後、始行退出、濟寧方面之日軍、現沿汽車路向金鄉進發、聞已佔據魚台北二十公里之鄉里集（譯音）該村經日軍猛轟後、已成一片平地、由蒙城向隴海路前進之日軍、突然北轉、向隴海線碭山以南之永城前進、日軍先頭部隊已到達永城北四十公里之雖公山、華軍現正猛烈反攻云、

微山湖東西岸

又據華方報告稱、在津浦路線北段日軍之另一支隊、如扇形之展開、向南移動、日軍突進部隊三處、平均從濟寧進發約四十英哩之遙、已向徐州作大包圍之攻勢、並擬截斷鐵路西段之交通、各線華軍抗拒極爲强烈、從徐州以北津浦線上臨城日軍部隊向西進展約五英哩、已佔據微山湖東岸之夏鎮、據云、日軍於昨日從該處渡過微山湖、日軍主力、現集於津浦以西境內、然津浦一線及東部一帶戰事、尚稱沉寂、

蒙城東南反攻

漢口十二日路透社電、今日此間接華方消息、皖省西北部之華軍現正猛力反攻蒙城附近日軍之陣地、以圖遏止日軍由南面進窺歸德、聞華軍一縱隊現正攻擊蒙城東南之欒土鎮村、以圖截斷蒙城日軍之後路、中國飛機現正猛轟蒙城、蒙城於九日之夜陷落、副師長周元陣亡、日軍先以砲隊將該城垣東南隅轟成一缺口、後由此缺口擁入、

永城南八里河

永城南之八里河（譯音）村之華軍防禦工程、爲日炮隊轟毀後、昨晨日軍已入該村、刻仍在巷戰中、按永城介於蒙城與隴海鐵路間、距路線南三十餘哩、

◎漢口十一日美聯社電、中國政府發言人承認、日軍已佔據蚌埠西北六十英哩處之蒙城、惟在該城附近一帶、戰事仍在繼續中、從此點推向北面之日軍支隊、顯然與從濟寧方面之突進部隊、作平衡之活動、企圖在徐州及開封之間、截斷隴海路之交通、華方今日對於向海岸北進及在蚌埠與淮河之日軍、並無報告、

鄆城戰局西移

漢口十一日美聯社電、日本軍隊、共分十數路、向鐵道進展、故隴海一線之戰事、今日愈見激烈、華方官報已承認日軍在數處獲得小勝、但堅稱中國士氣旺盛、並提及徐州外國觀察家之報告、謂目下到達前線之華軍、較之一月以前之配備、更見完整、據中國情報稱、從鄆城展向隴海線之日軍一支隊、於進至鉅鐵道僅數英哩處之一據點後、忽折向西端、往邳縣及徐州推進、據外國觀察家揣度、日軍此舉或因在魯之部隊將從北面直下江蘇、特予邳縣華軍以威脅俾便牽制、

固鎮在爭奪中

漢口十二日海通社電、據此間華方今日所接消息、向皖北進攻之兩路日軍、已攻入津浦綫上蚌埠迄北之固鎮、及懷遠歸德間之蒙城、固鎮僅南部被日軍佔領、其他均在華軍手中、且佔領區城、在華軍不斷炮彈轟射之下云、

避疫 到處可買 美麗 牙膏 上海明星香水廠出品 上海中西大藥房發行 內含民誼紅色素

良利堂國藥號 代客煎藥 接方送藥 電話九六八七八 四月二日起一律八折九扣 每逢朔望及十五號雙八折 地址牛莊路貴州路口

露宿鼓浪嶼達五萬人

厦門戰事已移至江岸

◎漢口十二日路透社電、華軍公報稱、厦門華軍反攻後、已將日軍逐至江頭、並收復失地、

◎香港十二日下午十二點四十六分美聯社電、關於厦門之消息、雖依然混沌、但衆信全市已入日軍掌握、據一般人觀察、日方此次攻佔厦門之目的、在以此爲根據地、隨而對華南作軍事之侵略、或由此進攻福州、亦未可知、美國觀察家以爲日軍勢必繼續前進、又據另一消息、台灣方面現集有日軍六萬名、但軍事專家以爲日軍大舉侵略華南之前、似應選擇一較厦門更合理之地點登陸、

◎香港十二日海通社電、日本海軍今日已完全佔領厦門島、華方所以抵抗較弱之故、因主力部隊第五十七師、係與日方偏裨部隊相遇、而日本主力部隊、則從該島北部登岸、該處華軍極爲稀薄也、英國遠東艦隊之一部份、昨晚由旗艦「古本蘭」巡洋艦率領開赴鼓浪嶼、保護該處公共租界、或將撤退當地僑民、美國自馬尼剌開來之「石頭」號巡洋艦、明日可望到達鼓浪嶼、並有美國水手巡邏街衢保護英美僑民、據悉厦門已成空城、但鼓浪嶼則人滿爲患、露宿者達五萬人云、

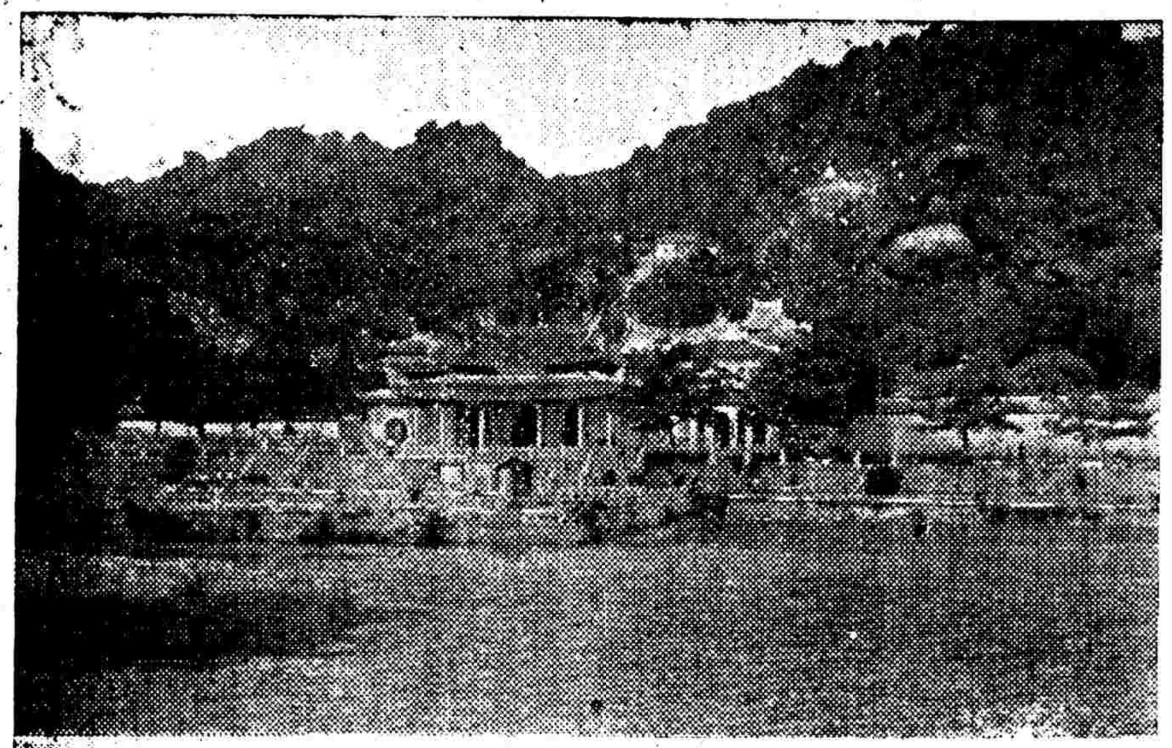

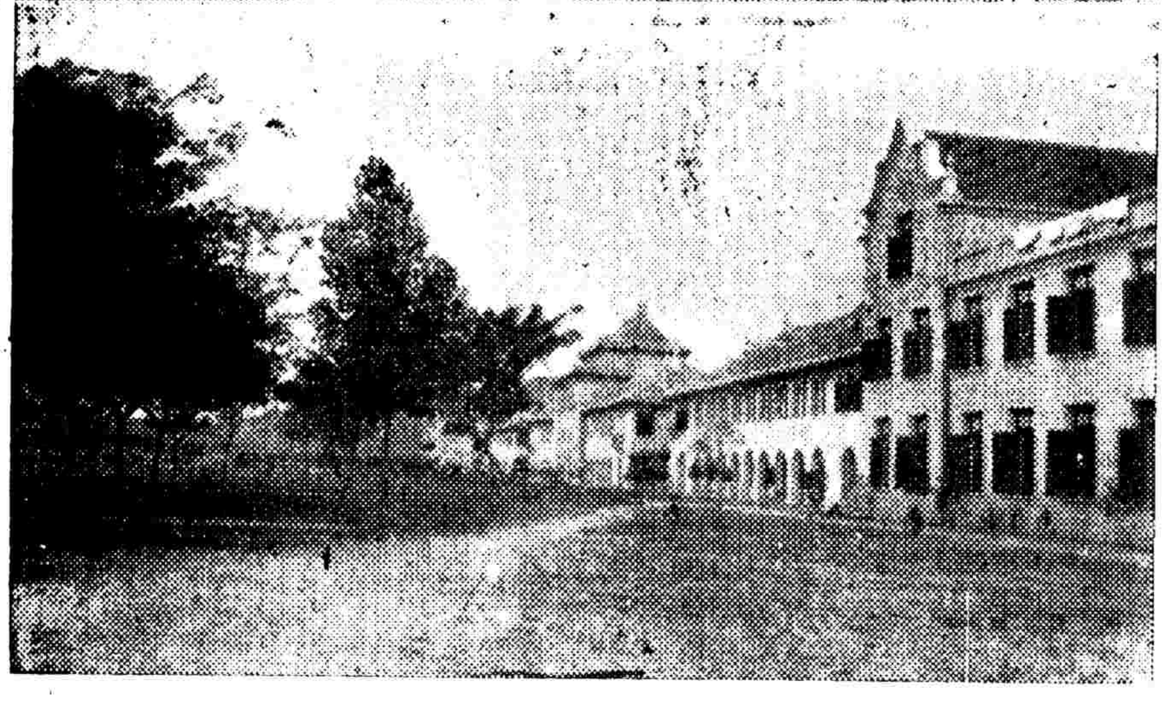

厦門（上圖）南普陀風景（下圖）厦門大學

美兵登陸

香港十二日路透社電、今晨接厦門外人消息、日軍已完全佔據厦門島、華軍向腹地退走、美砲艦阿斯維爾號之水兵已在鼓浪嶼租界登陸、界內現集有華人避難者五萬人、美國輕巡洋艦瑪布爾海特號現正開足速力駛往厦門、明日可抵、又聞美驅逐艦愛德賽爾號原隊奉命由青島開往厦門、今忽奉命改赴福州、該地今雖無亂事、但人心頗然驚惶也、

倫敦態度

倫敦十一日哈瓦斯社電、日本空軍所屬飛機日昨轟炸中國條約口岸厦門港之後、英國官場方面認爲英國政府不致向東京政府提出交涉、目下英國軍艦兩艘、業已奉命駛往厦門港、保護英國僑民生命與利益、關於此層、日本海軍陸戰隊方面曾云攻擊目標、僅以佔據各項軍事設備爲限、轟炸目標、亦僅限於此項軍事設備、因而英國方面認爲不必在外交上有所舉動云、

◎倫敦十二日哈瓦斯社電、日本海軍陸戰隊、昨在中國厦門港登陸之後、此間負責人士、頃接獲消息、據云日軍已能尊重鼓浪嶼公共租界、而不加以侵犯、因而極端表示滿意、似此英國政府、自亦不致向日本提出抗議矣、

轉移視線

漢口十一日美聯社電、今日華方政府發言人宣稱、厦門日軍登陸、乃係擾亂華軍後方、並轉移華方之視線、又據抗日救國會所辦之民衆新聞社稱、華方自四月初即派大批勞工、至厦門建築防禦工事、據說有十萬華工、在該處工作、每日工作八小時、因此引起日方注意、在此防禦工事尚未完成以前、遣兵登陸、

◇◇◇◇

綏遠我軍 收復安北

及托縣要鎮喇嘛灣

◎漢口十二日路透社電、據華方消息、華軍已於五月九日克復綏遠西北五原東之安北、次日克復托克圖南之喇嘛灣村、按托克圖位於綏遠黃河北岸、距綏遠城西南約五十哩、

廣州慶飛坊 彈坍三屋

葉夏聲之次女被炸死 妻僕受傷另死傷十餘

◎香港十二日電、十二日晨七時半、日機五六十架、分七批來襲、一部經從化增城襲粵、十五架侵入市空、我高射砲猛擊、日機在東北郊投十餘彈、流花橋落敵彈、市內德政路靈飛坊落一彈、坍三屋、其中一爲葉夏聲宅、葉次女斃、妻及女僕傷、另死三人、傷十餘、天河機場落七八十彈、黃埔支線落十餘彈、均落海中、我無損失、同時三日艦向虎門發砲二十餘、我未還擊、

虎門封鎖不確

廣州十二日電、十二日十二時五十分日艦一艘、乘省港各輪駛近虎門之際、突向我要塞發砲數響、意圖擾害省港交通、各彈落空、於我無損、各輪船恐生意外、當即泊於港海、延至下午三時許全部安抵省垣、外謠虎門重行封鎖之說不確、

父子醫院

專治 梅毒 白濁 下疳 橫痃 血淋 白帶 肺癆 疥癬

診例 門診六角 上午八時起 下午七時止 星期照常

（門診部）上海法租界霞飛路六十四號（電話）八二三五七

醫師 佘震　院長 孫玉成　醫師 張祖華

（備有清潔病房專收內外各科病症）

（住院地址）靜安寺路九百八十號（電話）二二四三八

本院X光檢查心肺每次一元

不屈不撓

堅毅，勇敢，這都是人性的美德，凡能有不屈不撓的精神的人，他做事多半能夠成功，很少失敗。

相反的，畏難，心怯，這郄是人性的弱點，具有這種弱點的人，他做的事便多在中途失敗，很少成功。！

不過這也和體格是有密切的關係，體格有病態的人。他的精神也就不免呈現着病態，所以要能有不屈不撓的堅毅飽滿的精神，就不可不先養成壯健的身體。

健身的方法是運動，但同時也要調服補品，以收內外相輔而行的功效。

「五洲乳白魚肝油」和「地球牌麥精魚肝油」，都是經過嚴密檢定，裏邊所含的滋補人身的維地命，是最準確豐富，故稱標準魚肝油，常服肺體擴張，肌肉發達。

（五洲藥房製售）

我國僧尼五十萬人 參加戰災救濟工作

◎漢口十二日路透社電、屈映光頃稱、中國僧尼現參加戰災救濟工作者共有五十萬人、男僧担任在前敵急救傷兵、與掩埋死屍、女僧則担任看護事宜、中國僧侶且在日軍戰線後會同日僧掩埋日兵屍體、合誦佛經、渠在漢口與華僧侶百人照料兩萬傷兵、至於僧侶所照料之傷兵與其所掩埋之死屍、究有幾何、現尚無全國之統計、佛教徒現已設立醫院十餘所云、

海鹽包圍

定海塔頂遭砲毀

◎金華十二日電、海鹽西南北三門、自被我軍佔領後、縣城在我重重包圍中、旦夕可下、十日午日艦一艘、由乍浦方面駛海鹽東門外洋面、砲擊二十餘發、彈落定海塔、塔頂被毀、日前日與我在城郊接戰、我獲輕機鎗一、步鎗數支、日鋼炮子彈多數、日隊長八木受傷、我亦傷亡約數十人、

徐州商業

照常進行

◎漢口十一日美聯社電、據從前線歸來之外國記者今日稱、日軍雖時施轟炸、予隴海路以威脅、但徐州商業、仍照常進行、台兒莊及邳縣一帶民衆、仍留守家中、並未離去、且不時予華軍以援助、看護傷兵、或運送糧草與前方士卒、又云、「對於目下津浦路戰爭之結果、吾人殊無可較悲觀之理由」、

◎漢口十二日美聯社電、昨日徐州曾被日機猛炸六次、日機投下極大之炸彈、其所炸之洞、直徑達八十英尺、深三十英尺、

歡迎訂飲 標準牛奶 巧克力牛奶 ◇徵求批發 ◇價目另訂 地址跑馬廳路二二五號 電話三一八一八號 聯合奶品公司獨家經理

范縣以南

企窺黃河

◎漢口十二日路透社電、聞冀南濮陽日軍企圖在范縣以南之董口集渡過黃河、以便向魯西移動、

我軍某部 克南通城

◎清江浦十二日電、確息、日在南通如皋四鄉、爲我民團擊退、南通城已爲我某部克復、如皋日軍將四城緊閉、我亦將縣城嚴密包圍、城內公路橋樑盡行破壞、日軍已成强弩之末、惟日夜頑守、縣城火光燭天、激夜不息、

巢湖北岸

正激戰中

◎六安十二日電㊀我軍於十日夜至巢縣夏閣鎮東北之觀音庵小劉村之線、以果敢攻擊之精神、向日警戒陣地行爭奪戰、日陣地一部被我突破、加以佔領、現成對峙形勢㊁十日下午有步騎砲連合約五百人、砲兩門、沿巢湖北岸竄至烔煬河、十一日晨八時、與我接觸正激戰中

晉西我軍 進領蒲縣

◎漢口十二日路透社電、據今日此間所接華方軍事公報、華軍已佔領晉西之蒲縣、日兵向黑虎關退卻、

日軍起出逸仙艦

改修設備即駛用

海軍逸仙兵艦、去歲被我方放沉於揚子江江陰封鎖線旁、日前被日軍設法撈起、拖至浦東藍煙囪公司浦面停泊數日、復拖至南黃浦求新廠浦面修理、現船底部份已髹漆完竣、仍派輪拖至楊樹浦面改修艦上一切設備、以便駛用、

能攻入大團、有大團人王芹伯者、在大團開電燈廠、爲大團最富者、常來往上南兩縣、於是在楊思橋爲張侚義扣押、誣爲通關後、以數萬元放出云、

國聯旁聽席擁擠不堪
阿皇塞拉西慷慨陳詞
蘇聯惋惜國聯未能切實制裁侵略

◎日內瓦十二日哈瓦斯社電、國聯會行政院頃於本日晨間十時三十分、舉行公開會議、討論阿比西尼亞問題、一般人因阿比西尼亞皇帝親自列席、咸願一聆其旨論、旁聽席上、擁擠不堪、英國外相哈里法克斯勳爵、當即發表演說、就該國所提出之建議案、即主張由各會員國任便承認義大利帝國者、說明理由、阿比西尼亞皇帝亦即繼之慷慨陳詞、發表動人演說、（詳見另電）要求行政院勿將此項問題提付大會討論、此在法國外長龐萊、則贊同英國主張、蘇俄外委李維諾夫則謂國聯會此未能以切實辦法制裁侵略國、至爲可惜、討論至此、主席即拉特維亞國外長蒙德施、乃宣告延會至下午四時、

英外相謂據報 義已管理全境

◎日內瓦十二日路透社電、國聯行政院今日舉行第三日會議討論阿比西尼亞地位問題時、阿皇塞拉西一世出席與會、英外相哈里法克斯起稱、渠並不主張國聯應改變其從前決議案、吾人已以明白詞句宣告吾人之判決、今不能自食其言、英政府以爲義國在阿比西尼亞地位之承認問題、必須由各會員國參酌其自己處境與義務而決定之、英政府希望此種見解爲其他會員國所贊同、英絕不願各國對於此事之選擇自由、渠之意願並非爲國聯或國聯任何會員國對於義國願以獲得其在阿現有地位而爲國聯認爲理應斥責之行爲予以默認、自一九三六年七月國聯通過其決議案以來、國聯當日所遭遇之局勢、現已變爲切實而穩定、據英政府所得情報、阿比西尼亞全境之管理權、刻在實際上已爲義國所有、惟若干地方刻猶有反抗、惟已無中央行政管理機、國聯會員國所可反抗義國地位之唯一方法、厥爲聯合的軍事行動、顧此爲非可思議之事、且爲一九三六年七月國聯大會之決議案所故意屏置不提者、英國確有許多人、以爲任何行動志在便利義國征服阿比西尼亞之承認者、實與原則抵觸、惟渠以爲此種憂慮、大都因一九三一年涉及滿洲國之決議而起、查此決議案聲明國聯會員國不承認用違反國聯盟約主義的方法、而造成之任何局勢條約或協定、於此有兩種不同之觀念焉、其一爲對於一種高尚主義忠守不渝、但不合於實用之觀念、其二爲一種實際的和平勝利之觀念、在吾觀之最有力之要求、厥爲和平、義務無疑竇、英國絕不默認成贊成義國所用以獲其地位之方法、英國亦絕不放棄國聯之原則、成其竭力奮使用和平方法、而非用武力解決爭端之決心、惟當將來正常權限智力之時、彼但已往、於事無補、國聯固大、和平尤大、義國之統治阿比西尼亞全境、乃已告成立之事實、苟非吾人準備以武力變更之、吾人不得不承認之、國聯所主張之高尚理想既未能獲得國際之接受、則就吾人權力所及、採行積極步驟、爲世界和平覓取良好結果、亦計之得也、若併此可能性而屏絕之、實爲不當云、

阿皇謂無外援 亦必繼續奮鬥

哈立法克斯發言既畢、主席起請阿比西尼亞代表致詞、當時會場肅靜、阿皇危坐不動、兩目下視、面有憔悴之色、由其常駐日內瓦之代表泰沙士起而宣讀其文、略謂不幸今日恐慌空氣彌漫世界、而國際道德業已淪亡、世人乃在兩害之中擇一爲之、而視侵略國成功之承認爲較安全之一道、渠所引以爲憾者、渠向來無所倚重之一強國政府、今竟與渠處於反對地位、吾人不期望物質上之援助、惟吾人請許阿比西尼亞仍處於諸君之中、爲權利被侵犯者之模像、世人之注視國聯會議以目視國聯撕碎其自己盟約者、不下千百萬人、縱使義國已據有阿比西尼亞全境、英國之提議亦應予拒絕、況義人所有之治權、僅以其殘酷射程所及之處爲限乎、義方軍費年達義幣不知幾百萬、而遊擊戰爭現仍常有之、渠不能贊成英國所提出犧牲一國人民、藉以謀取和緩之建議、此種決議唯國聯大會始能爲之、茲欲以閣會手續縊殺一國人民、實係離奇的虛仁假義之舉動、渠請求國聯大會透澈調查各種事實、但即無外來援助、吾人必繼續反抗、繼續奮鬥云、

日擬用毒瓦斯作戰 下院問英抱何態度

◎倫敦十二日路透社電、昨日下院開會時、工黨議員佛萊徹爾問及英政府對於日軍在華擬用毒瓦斯作戰、抱何態度、其言曰、日本現既擬在華擬用毒瓦斯、英政府其將向日政府提出抗議乎、外次白特勒答曰、日軍在華已用或擬用毒瓦斯作戰一節、余尚未接獲實之情報、

※※※※

阿皇抵日內瓦
分送備忘錄證明未被征服
英法蘇代表均將宣佈態度

◎日內瓦十二日路透社電、阿皇塞拉西已抵日內瓦、擬親向國聯行政院會議中申訴阿比西尼亞之受侵略案、昨日抵此時、車站集有觀者甚衆、阿皇神態、孱弱而悲戚、當時有若干人向之喝采、並有數人歡呼、但警察立即制止一切群衆表示、同來者有阿國駐倫敦公使馬丁博士、聞阿皇將於今日會議中首先發表數言、然後將由倫敦阿國公使館中職員白利爾萊教授辯明阿國未被征服、並將建議派委員團赴阿調查、英外相哈立法克斯·法外長龐萊·蘇聯外委主席李維諾夫均將宣布態度、阿國國聯常駐代表爲證明阿比西尼亞絕未被征服、及使大衆明悉阿軍與義軍逐次作戰詳情起見、曾以備忘錄發給與會者代表、中有言曰、義大利希圖佔有阿比西尼亞全部之努力、現正遭遇阿國人民英武之抵抗、阿國土地一大部分內現設有軍民政府、積極進行一切云、按據羅馬發表之公報稱、四月份義軍與阿比西尼亞叛變之部落作戰、死義軍官五員、兵二十八人、

西外長台爾伐育指摘
若干民治國委棄責任
現行不干涉政策實際上業已完全失敗

◎日內瓦十一日哈瓦斯社電、國聯會行政院頃於本日午後四時三十分、賡續舉行公開會議、西班牙國共和政府外交部長台爾伐育、然即發表演說、就該國政府、反對現行不干涉政策之理由、加以說明、幷指摘若干民治國、委棄責任、其言有曰、某某國干涉本國內戰之事、自最近數月以來、業已變本加厲、義國前與英國政府談判英義協定時、曾提供諾言、聲明決不再以軍械士兵、接濟西國叛軍、但事實所示、

此項諾言顯已破壞

無餘、觀於義國干涉西國內戰、德國合併奧地利、暨威脅捷克之所爲、足見德義兩國、乃以干涉他國內政一項思想爲依歸、所謂不干涉政策、實際上業已完全失敗、而英義協定文足以證實此項失敗情事、時至今日、不干涉政策、實已無法予以維持、西國政府、必須恢復購買軍火之自由權利、此與他國中立地位、並不抵觸云、台爾伐育詞畢、英國外相哈里法克斯勳爵、當即繼之發言、略謂、

西國內戰爆發之後

英國所由推行不干涉政策者、乃因當時頗有引起一般戰爭之危機、且各國志願兵、在西國作戰者、政府軍與國民軍雙方、均皆有之故也、某某國干涉西國內戰之所爲、吾人並未加以忽視、但倫敦調整委員會所實施之監察辦法、究屬有益的舉動、吾人主張至英義兩國成立協定

目標仍在維持和平

之後、法義兩國進行談話之後、地中海局勢業已爲之趨於安定、即西國境內外國志願兵、亦可因而開始撤退、其利固莫大焉、要之英國政府今後對於西國內戰所當推行之唯一政策、仍爲不干涉政策、此層實已確定無疑、但國聯會倘能在西國內戰當事雙方之間、出任調停、英國無不加以歡迎、法國外長龐萊亦即繼之發表演說、對於西班牙共和國所受痛苦、表示同情之意、幷謂任何舉動凡與和平不相抵觸、且足以維護西班牙民族之完全自由者、

法國始終樂於參加

西國民族對於其本身之運命、必須在享有完全獨立主權之條件下、自行決定之、並以各國志願兵自西國撤退一項問題而言、英法兩國業於去年十一月四日商定決議草案、以各國志願兵撤退事宜、與西國海陸邊境監察辦法恢復問題、同時予以解決、一俟關係各國成立妥協、此項決議案、即可付諸實施云、

美加速擴張艦隊
希望年底戰艦六艘興工
其中二艘或爲無畏巨艦

文告法及修正文衆院通過聲明不採取侵略政策

◎華盛頓十二日路透社電、增加美國海軍造艦程序百分之二十之海軍擴張議案、已經衆院連同參院所提之各項修正文、一併予以通過、各項修正文中有一項係聲明美海軍採取不侵略政策、僅欲維持足以同時防衛大西洋太平洋兩海岸及美國所有島嶼之艦隊、須保障國家安全之力量、但並不以之供侵略之用云、美國現正從事增加其擴張艦隊程序之速度、希望本年底能有戰艦六艘開工建造、大約其中二艘、或爲四萬三千噸至四萬五千噸之巨艦、惟據消息靈通方面聲稱、對於此點、尚無決定、海軍次長安迪生及戰術主任李希大將與羅斯福總統會商後、均謂海軍方面對於海軍軍費案內撥款美金五萬五千萬元建造之主力艦兩艘、已計畫在年內開工、三萬五千噸戰艦「華盛頓」及「北加羅里那」兩號之工事、目下正在積極進行中、隨後建造之兩艘、將略行增大、惟現在計畫中之第五六兩艘戰艦之型式、目下則尚無表示云、

現實與反法西斯
國聯觀念分兩派

[illegible]

巴西法西斯黨人謀亂
經三小時半衝突終了
藍衫黨首領薩爾格杜寓所中搜出大批武器
被擒之領袖昨日解審

◎巴西京城十二日路透社電、昨日法西斯黨人反對伐爾迦斯總統之謀亂、共死九人、傷二十人、此外尚有五百人被捕、內有領導一九三二年薩阿保洛叛變之海陸軍官數人、據聞警察曾於藍衫黨首領薩爾格杜之寓所中搜獲大批武器及子彈、巴西前王室之白萊根柴親王、在戰鬥中受傷、惟並不甚重、此次以推翻伐爾迦斯總統爲目的之亂事、經三小時半之衝突後、已告終了、聞藍衫黨員曾趁亂在利奧之軍營中縱火、總統府之一部份衛隊曾參加叛亂、伐爾迦斯總統持槍親自指揮守兵作戰、在援軍馳到之前、其衛隊與叛黨相峙、僅爲二十與一百之比、陸軍部長曾在總統身旁受傷、叛黨首領海軍副長、當海軍陸戰隊以槍刺衝驅逐叛黨出海軍部時、身受重傷、

◎巴西京城十二日路透社電、法西斯團昨日作亂、希圖推倒總統伐爾迦斯不果、其被擒之領袖、將於今日開審、內有巴西陸軍將領兩員、承審者爲國家安全法庭、

比衆院准許
政府開源節流
國難稅新關稅等應從速討論
俾彌補大部分短少之款

◎比京十二日路透社電、昨晚衆院辯論稅務程序時、以一〇一對七六票通過信任首相强森之動議、衆院贊同國難稅新關稅與內國產銷稅、應視爲緊急事件、從速討論、此項稅收可彌補國內短少八百萬鎊中之五百萬鎊、衆院准許政府節流開源、以渡過難關、繼乃延會至明日、財相德曼在院開始辯論宣佈將銀行利率由二厘增至四厘後、旁聽席中即有人向議員散佈傳單、要求解散國會、財相宣布經濟困難今依然存在、自上年至今、迄未轉機、本財政年度之收入大減、現議繼續撙節云、

法義談話
下週可訂預備協定

[illegible]

加泰隆將益受威脅
國民軍東北部進攻
又向內地深入六哩

◎布爾哥斯十二日路透社電、國民軍修固所佔土地之防務後、復在西班牙東北部取攻勢、國民軍在海濱附近南進、截斷蔣魯爾與阿爾波加塞間之政府軍交通、國民軍又向內地深入六哩、加泰隆將因此益受威脅、

雙方戰報

◎馬德里十二日海通社電、據政府軍國防部昨晚發表官報、宣稱政府軍已佔領第二〇〇一高地、國民軍方面、企圖反攻、但卒未逞、且傷亡甚大、其他各線戰況、則無報告、

◎薩拉曼加十二日海通社電、據國民軍總部昨晚發表官報宣稱、國民軍昨日佔領台魯爾與卡斯台隆兩省邊界之德爾里·瑪達·托杜里拉·波坦·勃拉納斯各村、及波布西南之各軍事要點、政府軍死傷積野、俘虜亦衆、國民軍並佔領西德可巴、米拉貝爾各鎮、該線政府軍傷亡四百人、被俘一百多、戰械軍用品之俘獲者、尤不可勝計、沿海岸政府軍之反攻、已被擊退、並擊斃敵一百人云、

英提抗議 炸損英產

◎倫敦十二日海通社電、英國駐蒲爾哥斯之外交代表、現奉令向西國民軍政府致遞牒文、對於國民軍飛機五月七九兩日轟炸瓦倫西亞、以致英國船隻及該港之英國財產、受大量損失一事、提出强硬抗議、據英國外交部國會秘書、昨日在下院中宣稱、此項抗議係根據兩點事實、（一）國民軍飛機飛行異常低落、（二）英國艦長電告、當五月九日晨施行轟炸之前、國民軍飛機、曾飛往偵察、在此種環境下、故英國政府決定提出抗議、要求國民軍立即調查此項事件、不應延宕云、

葡萄牙承認 弗朗軍政府

◎葡京十二日路透社電、今日葡政府正式公布、葡萄牙已承認西班牙弗朗哥將軍之政府、

波蘭對於 捷克問題

◎華沙十二日海通社電、此間各報、對於捷克問題、極爲注意、官方人士、則力持緘默、據消息靈通方面探悉、官方之緘默、乃圖掩飾外交活動之頻繁、關於此事、據稱波蘭駐義大使曾參加德義兩巨頭在羅馬關於捷克問題之討論、同時英國駐波大使、曾以英法向捷所提牒文、通知波蘭外部、此外波蘭駐法大使之返國、亦與法政府希望探悉波蘭對捷克事件之態度有關、據此輩人士表示、彼等對英法牒文之成功希望、極表懷疑、並指陳波蘭輿論、因波蘭少數民族在捷克之遭遇壓迫、以及該國內反波之共產活動、已甚爲激怒、對於蘇台德人之要求、因而表示同情云、

義動工建巨艦

◎義國熱諾亞港十二日哈瓦斯社電、義國政府定於本月十四日、在本港造船廠動工建造三萬五千噸之主力艦一艘、定名「帝國」、首相墨索里尼屆時當親自前來參加典禮、此項新主力艦當配備十五吋口徑大砲、並配以十五萬匹馬力之引擎、每時速率可達三十海里以上、至所裝鐵甲、亦當十分堅厚、即最猛烈之飛機炸彈與海軍砲彈、亦難加以摧燬云、

萬國儲蓄會 最新供獻

六條蓄單 每條一元 五月十六日開獎 各國均售
箭無虛發
額少獎多 得獎極易
既可得獎 又能儲蓄
特獎二萬五千元
全會十二元 半會六元 四分之一會三元
總會上海愛多亞路七號 電話八一二一〇

中西菜館之名招待
電話購貨 隨叫隨送
歡迎批發 及代售處 價格另訂

菜館中雖有山珍海錯和精美的烹調還是要輔以高妙的調味品才能使老饕們永不忘
改良醬油荳鮮汁係用科學方法製造故鮮美絕倫用以烹飪雞野蔬饈皆成名肴所以行銷已遍全球菜館中一備此味不啻延八一員名招待定卜座上客滿生意興隆
門市 甲種每斤一角三分 乙種每斤一角一分
另沽 甲種每瓶二角五分

改良醬油 荳鮮汁
總發行所 上海華明工業社 法租界磨坊街七十九號 電話八一七〇七

爲父母者

應預防其孩子之夏季疾病
許多明哲父母常備嬰孩自己藥片於其家中
炎夏季候嬰兒小孩常有發生泄瀉食積嘔吐腹痛或其他腸胃病之危險稍一疏忽延誤每致不治故爲父母者應先事預防保障其孩子之平安手頭常備嬰孩自己藥片以應急需
嬰孩自己藥片爲舉世首屈一指之調理嬰孩腸胃良劑性和而效大功能祛除體內刺激性物質調理腸胃清潔臟腑基此功能嬰孩自己藥片對於小孩食積便秘泄瀉嘔吐腹痛發熱傷風喉炎蛔蟲及出牙痛楚等症服之都可迅速奏效而保持夏季中之嬰孩能如其他各季中之健康愉快也
嬰孩自己藥片保證藥質純正即初生嬰兒亦可安全服用且味美易服使君不感喂藥之厭煩與不便
各藥房皆有出售或逕向上海江西路四五一號韋廉士醫生藥局購買每瓶法幣七角六瓶三元五角郵力不取
此係真正嬰孩自己藥片之裝璜
BABY'S OWN TABLETS (DR WILLIAMS) 嬰孩自己藥片
君宜注意 勿購影射偽品
（國民政府衛生署許可證成字第六二七號）

心胃 肝氣痛
立刻止痛 一瓶斷根
（衛生試驗所化驗農商部給狀褒獎）
此丸安心止痛平肝健胃專治九種心肝胃氣痛雖遠年不治百藥無效者包於半分鐘內止痛順氣百發百中一瓶斷根永不復發
●每瓶一元二角●雙料加倍●外埠函購寄費加一郵票通用 上海貴州路（新光影戲院西）●同仁醫藥所總發行所

生生醫院

訪妻送命

運命 自行掘土成坑 活埋 死的苦

歐幫厨子吳錫明

硤石車站附近候車散步遇匪以致被害

吳錫明卅歲、歙縣李河坑人、自幼來滬、在某著名徽州菜館內充當學徒、三年滿師後因其烹調技術頗精、遂成徽州著名厨司、歷受本市三陽樓大興昌等各徽館之聘、又曾在法租界公館馬路吉祥街口巨成泰洋廣貨號及吉祥泰茶號等爲厨司、八一三事變後失業、今年又

一經同鄉介紹一 至新閘路西海大戲院附近之吳裕昌漆號爲飯司之替工、吳錫明娶妻謝氏、浙江硤石人、氏向居硤石、自該地失陷、即遷避距硤石約四十里許之某村、吳以自滬戰發生從未一返硤石、其妻之存亡未卜、屢欲往探、皆以事故未克成行、且該地頗多危險、尤不敢貿然而往、上月十日滬杭鐵路恢復通車、吳始決定成行、當於上月中旬搭火車前往、及抵硤石、探悉謝氏逃避鄉間、安然無恙、私衷甚慰、

一夫妻見面後一 歡喜交集、居鄉旬、吳以店中工作、亟須返滬、並以該處極爲安謐、亦殊放懷、遂於本月初旬動身回滬、不意在硤石候車歷兩小時之久、尚未見杭州車至、心殊焦急、因沿鐵道隅向前散步、行至離硤石車站約里許之處、突遇匪徒多名、攔阻其去路、手持鎗上刺刀向吳恫嚇、吳因驚恐舉動失措、匪若輩即以刺刀在吳之面部猛戳數刀、後勒令吳自己就道旁之田畝間

一掘成巨土坑一 將吳推入坑中、上面泥土、實行其至慘至酷之活埋、越數日、吳妻得悉其夫並未到滬、不禁詫異、乃亟赴城（硤石）探問下落、獲悉上述情形、盡吳之被害事、當時曾有硤石人目擊、以此得悉也、昨日、吳妻來滬、赴吳裕昌漆號搬運乃夫之行李回去、

摩登女郎服毒

神州旅館

留一字條書明寓處　張淑英實爲余淑英化名

杭州女子余淑英、年二十三、家居滬西安南路四十八號弄二十七號、昨日午刻、女忽至四馬路神州旅社開四百二十七號房間、潛吞來沙而自殺、旋至下午一時、爲茶役發覺、報捕電召救護車、送院求治、生命頗危、老閘捕房得報、立飭華探張克勤馳往調查、在該房內檢得女所書手條一紙、（即其寓所地址）他無所獲、自殺原因尚待調查、一說女於昨晨與乃母口角、憤而往開神州房間、化名張淑英、年二十、江蘇人、該女身穿藍色布旗袍、狀頗摩登、

妓女從良後遺棄

產子不育從此感情日趨冷淡　其至避不見面生活發生問題　馬慧珍要求調解林賢標不到

蘇州女子馬慧珍、今年廿三歲、前在英租界某妓院爲妓、會有閩人林賢標、今年四十歲、住霞飛路某皮鞋店樓上、在某造船廠任事、與馬女邂逅後、彼此情意投合、即代贖身、賃屋同居、相親相愛、每月給與用費二百元、上年慧珍懷孕、產一男孩、旋即夭殤、不料從此林對馬之情感日趨冷淡、絕跡不往、作邢尹之避面、所有生活費、亦不給付、現由馬慧珍延倪綱律師代理具狀特二院民庭、請求調解、令林賢標每月給付生活費一百元、法院據狀飭傳去後、據回覆對造人不在該住處、故昨日開庭調解時、對造人不到、聲請人一造到案、陳述案由後、庭諭宣告調解不成、仰另行起訴、

滬西哥倫比亞路救火

鄰人出門察看致遭意外　男女兩西人受傷

昨晨四時半、滬西哥倫比亞路三十三號業匯票股東之英人梅脫蘭住宅、忽然起火、愚園路救火會聞警、驅車前往施救、未幾即熄、房屋未燒燬、僅一部份損壞、當時有住居哥倫比亞路二十三號之西婦開來（其夫在正廣和汽水廠服務）及其同居意人愛爾勃氏、均被救火車警鈴聲驚醒、驟見火光、急起身觀察、既知爲鄰近失火、乃亦奔往觀看、詎因擁擠過甚、不知如何、開氏肩部受傷、愛氏腿部亦傷、兩人用救護車載送大西路宏恩醫院醫治、

臨山路

昨晚七點十七分、楊樹浦臨山路一百六十六號弄內發生火警、經楊樹浦救火會驅車往救、結果焚燬四號・六號・八號房屋共三幢、

塘山路

昨晨二點四十三分、虹口塘山路六百三十五號弄三十四號發生火警、經楊樹浦救火會驅車馳往施救、旋即救熄、焚去卅二・卅四・卅六號房屋三幢、原因不明、

滬西膠州路 住戶遭盜刦

滬西膠州路一百五十三號弄一百七十三號林美思家、昨日上午八點鐘、被盜匪四名侵入、兩盜執有手槍、將林及其前樓三房客孫應豐・三層閣房客周自强等男女多人、一併監視、旋即動手搜刦、當被刦得金如意一支（值洋三十元）、金長方圖書戒一只（上有應豐二字值洋十五元）、金鑲貓兒眼戒一只（值洋二十元）、金方戒一只（值洋十元）、金鑲翡翠梭形戒一只（值洋十元）、金鑲青魚膽戒一只（值洋十元）、金鑲珠戒一只（值洋十元）、女用沖白金長方手表一只（值洋十五元）、現法幣二百三十元、海京綢長袍一件（值洋十元）、又前上海市警察局職員證周煥章一枚、按周即周自强、前在市警察局供職、現在廣東路某洋行服務、又查獲照派司一根、及零星物件、共計損失四百三十元、盜得贓後即逸去、嗣經戈登路捕房得報、飭華探皮少昌馳往詳細調查一切、以憑緝辦、

兒售手溜彈

查明准開釋

向業塌車夫之通州人陸金福、於本月六號午刻、在蓬路六七三弄垃圾桶旁拾得手溜彈兩枚、但察其情狀、似不知爲危險之違禁物品、故沿途以廉價兜賣、嗣經人報告華捕、上前將陸連同手溜彈一併帶入捕房、解送第一特院請求覊押、以便偵查在案、昨晨由美推事升座刑三庭續訊、捕房律師張天蔭聲明、經捕房查得被告所有之手溜彈、確係拾得、故請求撤銷覊押准予開釋、美推事核陸金福准予開釋、

兩糞船搶擋發生命案

昨晨六時五十分、法租界新開河糞碼頭附近黃浦江中、有六七九二六號糞船在該處進擋、另有七一五五七號糞船船主吳子卿、用竹篙鈎奪前船搶擋、即與六七九二六號船上之船夫江北人仇安國發生衝突、結果吳被仇舉起竹篙猛擊一下、傷在要害、當場身死、由死者之妻報告海關水巡捕房、派探將仇拘獲、聞死者年五十歲、亦爲江北人、將於今晨報請法院相驗、

南京飯店等處男女十盜 查明犯案頗多

各事主到案證明被刦情形　捕房提起公訴開審

總巡捕房總稽查處華探長馮志銘・朱壽齡・探目周鴻林・張榮生等、於上月二十號在山西路南京飯店六百三十三號房間等處先後拘獲盜匪金錫根・周根寶・張連生・韋祥寶・王珠林・楊莊氏・朱莊氏・王根弟・萬王氏・石文生等男女十名口、抄出手槍兩支、子彈十一粒、解送第一特院一度訊供、各情已誌本報、茲悉此案在改期中、經承辦此案之中西探查得被告等犯案頗多、曾於本年四月七號糾黨持械搶刦山西路二五五弄十號王子卿家財物一千三百元、三月十五號搶刦交通路四十七號李家泰家財物四百六十元、三月八號搶刦漢口路五二三弄八號宋家衡家財物七百八十四元、四月十八號搶刦寧波路七百八十四弄十四號李文瑞家財物四百七十六元、四月十六號搶刦北京路七百九十六弄十九號曹揚樹家財物廿五元、四月二號搶刦湖北路廿一弄十一號王金卿家財物一百八十元、四月十號搶刦寧波路四百五十七弄十號李兆榮家財物二千一百卅七元、四月九號搶刦湖北路二百另三弄十七號張餘餘家財物三百七十一元、四月九號被告朱莊氏在新閘路六十六弄四十二號收受沈謝生失竊之綢緞十碼、並私藏違禁物品手槍二支、子彈十一粒等情、昨晨解送第一特院刑一庭、捕房律師厲志山對各被告以上所犯之盜刦案、提起公訴、並涉述案情、由各事主到案證明被刦情形、經蕭推事向各被告訊供之下、諭令押候改期再核、

老闆的女兒 誘出兩夜天

兩店夥一見垂涎

法租界徐家匯路小黑橋三百五十六號同興昌成衣居、係南翔人嚴阿金（今年五十六歲）所開、嚴生有一女、名海弟、今年廿歲、向在鄉間、新近避難來滬、係一無知鄉女、詎被乃父所用夥計屈金寶陳小弟二人串同於本月九日將海弟騙出、以購物爲由、被陳小弟誘至客棧內留宿兩夜、强奸三次後、始送回家中、現被女父得悉、報告法捕房、派探耿壽往拘、屈金寶已聞風逃逸、祇獲陳小弟一名、昨解特二法院刑一庭、警務處律師陳明案情、請求改期偵查、並檢驗被害人後再訊、詰之陳小弟供詞支吾、經推事諭被告還押、改期再訊、並着被害人嚴海弟送法醫處檢驗候核、

久記木行小開 張壽椿闖禍

新買汽車價值一萬餘元　霞飛路上風馳電掣而過　撞死電器行十五歲學徒

南市久記木行（因戰事現設事務所於圓明園路一六九號）小主本地人張壽椿、今年二十六歲、係已故木業兼營造巨商張效良之胞侄、向居南市機廠街、上年戰事發生、遷寓於法租界霞飛路四九七號公司房子九號房間、本月十一日下午二點三刻時、張由寓所自駕五四六五號自備汽車（該車係新近購買價值一萬餘金）、

沿霞飛路由西疾駛向東、至貝禘鏖路口時、有八仙橋麥高包祿路一百三十二號光華生記電器行所派學徒陳惠金（今年十五歲甬人）、赴霞飛路某銀行取回電風扇修理、陳走至霞飛路貝禘鏖路口、由南向北疾奔穿越霞飛路、適

張之汽車風馳電掣駛來

不及避讓、致被汽車前面右葉子板將陳撞倒、仰面跌仆、後腦殼跌於電車軌道上、致頭部及肚腹兩處受傷、頓時昏厥、當由五九三號華捕張福海查見、將張連同汽車扣留、一面將受傷人送往廣慈醫院醫治、一面將張壽椿連汽車帶回捕房候核、乃陳因傷重、經開刀剖治無效、

於當夜七點十五分身死

由捕房將屍舁送同仁輔元分堂驗屍所、昨日午刻報請特二法院王任檢察官蒞所、驗明屍體、被告張壽椿由西探樂高夫（譯音）華探沈志祥帶案候訊、屍屬由死者姑母貝陳氏代到稱、死者尚有父母、父在漢口、母在鄉間、係獨生子、今慘遭輾死、請求代爲領屍收殮、並請伸雪、官向被告訊問出事情形後、遂諭驗得陳惠金委係因撞傷身死、屍交屍屬貝陳氏領殮、被告並由警務處解辦、

請仕女們密切注意……如患有狐臭毛病者請速用

巴黎秀香水 PAFENRO

Axillarliquidi

代理處：永安、新新、先施、大新……

衣業公會盜刦

通告同業將貨移去

上海市衣業同業公會昨發通告云、爲通告事、案據本會茶役趙毛毛報告、天蟾弄公所於前日突來盜匪十餘人、假問信爲由、袖出手鎗、嚇禁聲張、並將看守公所同事人等禁閉一室、就將各同業歷年寄存之衣包封去一部份、數目未詳、並刦去香爐二只云云等因到會、隨即召集臨時緊急執監會議、僉以值此非常時期、地址又處於不安之區、除通知同業各莊速行自謀將未刦之衣包遷地爲良、以免後患外、實無他策以善其後、茲特具情通告務希查照爲荷、

愛多亞路 刦米店

昨晚七點二十分、愛多亞路一千二百九十一號新記米店、突被四盜侵入、兩盜執有手鎗、刦去大小法幣共計一百元、嗣經店主報告成都路捕房請緝、

一胎六子 男女各半

◎倫敦十二日海通社電、據此間所接消息、緬甸薩金區有一農婦、昨日一胎六產、男女各三、其中女孩一人夭折、其餘五孩及產婦均告無恙云、

紅丸案犯姚桂生 被英人控訴審結

常州人姚桂生、寓居法租界安納金路榮牛里八號、係自置之產、於二十三年冬間、因紅丸案被捕、經特二法院判處徒刑四年、罰金四千元、現在最高法院更審上訴中、本人覊押、於上年戰事發生後、始獲保釋、茲被英國人雷德（譯音）好卜森（譯音）兩人同延丁榕・徐福榮兩律師代理在特二法院民庭訴追不理押款利息一案、由思鍈法推事審執民七庭傳訊、原告代理律師稱、被告於民國二十三年二月十二日將坐落杜神父路法冊一三八二號道契地一方、連同地上南文德里房屋、向原告押借國幣九萬元、計期至民國二十八年一月三十一日贖回、利息週年八厘、約定每三個月繳付一次、不料被告對於利息、自民國二十五年一月一日起至本年三月三十一日止、積欠二十七個月、計國幣一萬六千二百元、屢次催收不付、原告將該產之租金二百六十元二角三分、依約扣抵外、請求判令被告給付原告一萬五千九百三十九元七角七分、並負擔訴訟費、[illegible]審理、宣告辯論終結、定期二十六日宣判、

嗎啡機關中 獲四犯審結

日本人山本信區（譯音）、近在法租界霞飛路九八七弄六十三號設立販賣嗎啡機關、本月六日、被法租界捕房偵悉、飭中西探按址前往搜查、抄出嗎啡若干、山本信區當場被捕、同時被捕者有湖北人魏坤山・天津人王煥若・山東人張賢瑞及白俄白老斯夫（譯音）等四人一併帶入捕房、山本信區送日領署訊辦、三華人一俄人率繳收押候訊在案、昨日午後四時許、法捕房將魏坤山等解送第二特院刑庭、請求法辦、當由繆推事升座提訊、被告魏坤山供認吸食鴉片、否認帮助日本人販賣嗎啡、王煥若・張賢瑞供認從前吸食鴉片、已戒多年、白老斯夫供稱本月五日出獄、翌日赴霞飛路訪友被探捕誤拘、繆推事詳訊一過、宣告審結、諭知魏坤山・王煥若・張賢瑞均還押、白老斯夫准予出外、定本月十七日宣判、

光華著名太陽眼鏡

鏡架構造精良◇鏡片琢磨準確◇抵禦陽光保護目力◇每副祗售四角半起

電話購買請撥九二八六九汽車送上

光華眼鏡公司出品

總發行南京路新世界東首 [illegible]

兒科專藥 鷓鴣菜

鷓鴣菜出世以來十有餘載早已行銷全國各省市鄉鎮及世界各埠以其功效優異藥力準確極蒙各界信用專治小孩一切疾病疳積蟲積不思飲食面黃肌瘦夜睡不寧舌有厚苔腹部脹貿大便閉結小便白色急慢驚風等症有病時服無病時服鷓鴣菜助長身體發育抵抗一切疾病

全國各處均有代售每包一角每盒四角半

滬粵港 宏興大藥房出品

滬行南京路七四三號　電話九五四〇四

各輪中止停廈門 福州暫准通行

新華等輪昨離滬駛福州

福建廈門日軍登岸發生戰事後、各輪船公司爲避免危險起見、決定暫行中止停靠該港、英商太古公司濟南輪、昨晨由滬駛甬、首先中止停靠廈門、渣華公司芝德那船、定明日由滬駛廈門・香港・海防・爪哇、今改爲直放香港、惟福州航行仍准通航、復東公司代理之義輪新華號昨已駛福州、新常安公司代理之希輪批批那號、定今日駛福州、

日艦兩度赴舟山 法艦開往護僑

據航業界確息、定海（舟山）自上月有日艦闖入港口擄去新寶順巡艦後、當局即施行嚴密戒備、居民雖一度驚擾、現已漸趨安靜、本月八日上午十一時許沈家門附近馬騎門洋面突發現日艦三艘、同時魯家嘴（沈家門附近）外、亦發現日艦一艘、並有小汽艇五六隻在沈家門至荷葉灣間游弋、並未登陸、法國駐遠東海軍當局特派軍艦一艘、停泊在港口外、保護該處法僑及教堂云、

浙東各口岸 規定航行辦法

溫州核准十輪往來行駛　赴甬旅客可由舟山轉往

浙東各港口、如鎮海・舟山・台州・溫州・楚門・平陽等、近以形勢轉緊、宣告戒嚴、除鎮海口已實行封鎖外、其他各港口、均仍許照常通航、故凡赴寧波者、可乘輪至定海、再乘小火輪至穿山、然後換乘汽車前往、至定海雖傳將加以封鎖、刻尚未能證實、義華洋行實利輪、定今日下午三時直放定海、至於溫州航線、雖仍通航、但當局已實施航輪行駛辦法、指定十輪行駛、並規定每日僅限一輪出口、須由當地防守司令公布船名、進出口時均須嚴密檢查、海門線仍限制山泰・美達・榮賽三輪行駛、楚門・平陽線・僅由美發輪行駛、該輪已定今日下午三時啓碇云、

經總稅務司交涉後 華員張鴻奎昨釋放

因受微傷當局准予請假療養　楊文龍在福民醫院已允釋放

江海關稅警第九十八號楊文龍及總務課三等幇辦張鴻奎、先後爲某方便衣隊捕去後、全體華員及稅警要求總稅務司羅福德、交涉釋放並保障在職服務人員之安全、聞總稅務司向日方交涉後、張鴻奎已於昨晨十時許釋放、因右眼紅腫略受微傷、海關當局准其請假療養、楊文龍日方已允釋放、因臀部受傷、現在福民醫院診治、日內亦可釋放云、

「現世」二期今日出版

[illegible]現世社、由徐[illegible]朵主編、將一切的消息、用藝術的編輯方法、佐以濃厚趣味、願足供亂離時代人們[illegible]之需要、第一期現世出版後、甚得社會人士之歡迎、現第二期已於今日出版、內容較第一期更爲豐富、且均係一時[illegible]之[illegible]與[illegible]、已銷行[illegible]、另有一番新氣象矣、

蔡葆和醫師 負責包治 花柳毒症

輕病五元　重病十元

白濁 [illegible]　下疳 [illegible]　橫痃 [illegible]

供給打針服藥電療完全在內療法 [illegible]

地址 三馬路廣西路西首六六九號（即揚子飯店朝東）江南醫院

風頭最健的雪懷快照

南京路新新公司後面

具有美國最新特快機，請有技術高妙的攝影師，出品張張生動幀幀逼肖，無怪大家都來爭拍人人都以一拍爲快

四時可取　快到極點

福民醫院分院啓事

（分科）內外科產婦科小兒科耳鼻喉眼科牙科花柳科皮膚科（時間）每日下午二時至五時止分科診治（另時出診）（診金）初診三角覆診一元 本院爲便利病家起見特於每日上午十時至十二時止減收診金初診一元覆診半元 所有各科一律照此收費

地址 大西路靜安寺路口美麗園十一號　電話二二二四〇號

事實證明 贈送試服 如無功效 退還原洋

趙濟倉 白濁粉

[illegible]

每包二角服後見效　[illegible]　上海[illegible]路口濟倉藥房◇各大公司藥房及各埠紙號均有代售◇

寶青春

家庭保健要藥 行旅尤須携帶

開胃强身　治療脚氣

「寶青春」爲科學化製劑。富含各種維他命乙及白質。功能開胃消食。發育健康。促進新陳代謝。主治胃腸病脚氣浮腫。定價低廉。功效神著。誠大衆化補品。居家行旅。必不可少之保健良藥。（寶十四）

上海新亞藥廠製造

大光明

今天獻映 二時半 五時半 九時

「紅血黃金」及「紅金戈」的大導演 茀蘭克勞埃榮譽作

佳麗克利等萬人合演歷史戰事鉅片

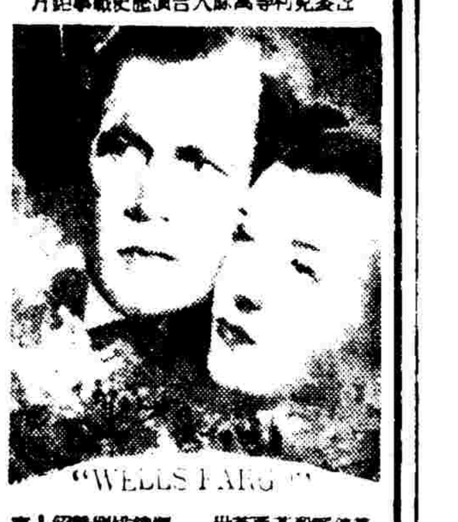

亂世鴛鴦

本年度第一部名貴鉅製

國泰

今天獻映 二時半 五時半 九時

一半是妖婦 一半是天使

榮膺金像獎的女明星「艷淚痕」主角 蓓蒂黛維絲

亨利方達，喬治勃倫等四大明星合演

加映五

紅衫淚痕

一枝紅艷露凝香 雲雨巫山枉斷腸

爲她笑決爭一博而鬪！ 爲她吻喪命一贏而生！

南京

今天獻映 二時半 五時半 九時

畫師艷福多 小姐式癡心

洛勃蒙高茂萊 瑪琳羅賽兒

洛勃彭吉萊三大明星合演幽默傑作

名士本色

注意刺戟名片：天道難容

麗都

今天獻映 日戲 二時半 五時半 夜戲 九時

繼「西線無戰事」一巨片

約翰金白倍德 二十三位大明星合演

"ROAD BACK"

西線歸來

砲火連天，肝腦塗地！河山如夢，血肉橫飛！

下期貢獻 無名夫人

大上海

今天獻映 二時半 五時半 九時

曼玲霍金絲○雷密蘭合演

香艷浪漫纏綿風流電華名貴佳片

才女試郎

●加映兩大拳王決賽短片傑作

白拉都克 對 湯密法爾

不日獻映滑稽音樂鉅製

隱身術！！！！

新光

寧波路西藏路口 電話九四五九〇

今日獻映 二時半 五時半 九時正

華安公司一切之鉅片

做丈夫的都該帶你的妻子來看一担保有益

（主演）陳燕燕 黎灼灼 尚冠武 尤光照 龔智華 李清

朱子家訓決無如此適合時代

新舊時代

曾氏家書那裏顧到這些

（朱石麟編導）

請你來時證一下你的子女有沒有弱點

金城

今天開映 二時半 五時半 九時

新華公司空前偉構

顧蘭君金山

貂蟬

卜萬蒼導演 張善琨監製

中國第一部古裝歷史鉅片！

中外觀衆一致推崇

四角 四角六分 八角半

巴黎

祇有今天 二點半 五點半 末場八點半

愛麗絲費 等六大明星合演

鸞歌引鳳

美女盈千秀色可餐

艷曲九支婉妙消魂

明天起映 歷史武俠鉅片 血洗奴舟記

星期日晨 九點半十一點兩場

亞蒙

白爾路太平橋北

今天起 二時半 四時半 六時半 八時三刻

最後一天

法驚鴻網

明日換映 鐵血俠骨

下期開映 樂園思凡

光陸

今天開映 日場二時半 五時半 夜場九時

男想女 隔重山 女想男 隔層單

瑪琳霍金絲

雙雌爭雄

女建築師 窮得要命 貧父寵兒 意氣不投

難校繽紛錄（承前）

每 「……我情願做黃河裏的魚，不願做……」每當星期六的晚上總有那種如泣如訴的歌聲，從那「孤島」上的一角裏傳出，那音調總是這麼哀感頑艷，慷慨激昂的。既而歌聲停了，繼之以縱情的狂笑。這狂笑是無可奈何的狂笑，掛在一百多個孤苦的難童面龐上，是夠多難能啊！

無 情的炮火在這般赤誠無辜的難童心坎上，鑄成不可磨滅的創痕，「鐵島」炸燬他們可愛的「家」，逼迫他們離開了慈父，慈母，幼弟，弱妹，而到這難校來讀書。可是他們滿懷的憤恨，那裏可以就此雲散煙消呢！他們往往在靜寂的子夜裏，狂呼着蘊育已久的思鄉戀親的夢囈，於是每週舉行的歌詠會，無形地成爲他們生活中最夠興味的一霎，藉以鬆弛七日來埋頭苦讀的疲倦精神。

不 錯，他們的生活是相當堅苦嚴肅的，清晨六時就被無情的鐘聲驚醒了，着衣起身，揭起地舖，在室長領導之下，恭立着背誦：勵行「忠孝仁愛，信義和平」的教訓，及「服務公衆……力求自己智識，道德，體格之健全」的誓詞。誓畢，盥洗的盥洗，掃地的掃地，拭窗的拭窗，……忙得不亦樂乎，因爲偌的一個學校，只有三個印講義，整理辦公室，遞送信件，爲學生理髮的校工，餘如清潔，警衛等事，都得學生自己去幹。同學中往往正在趕做那種雜務，而體育導師已嗚嗚的早操，就這麼蓬頭散髮的帶跳帶跑地到校旁衖衕裏去早操了，於是被人罵他們「吊死鬼」，往往傳爲笑柄。

本 來早操只是二十分鐘的跑步，大約跑了月餘，有些同學輒舉足自豪：「你看，我的腿不是壯些了嗎？」可是，後來大家以爲單是縱縱跑跑，太覺單調了，於是便改爲新式操，並且體魄魁梧的校長先生，也以身作則的參加。他是素來注重體育的教育家，竭力勸導我們鍛鍊胸部，每天做胸部運動，所以早操的一半時間，都化在這呼吸運動上。

蓓蒂黛維絲與亨利方達在「紅衫淚痕」演出

劇 度運動和新鮮空氣，振奮每一個人的精神，大家差不多都感到飢腸轆轆了，一到十分鐘後早餐的時候，如果粥不大熱的話，那些體力强壯，胃口驚人的同學，無不像喝茶一般的立盡數器。在中餐或晚餐的時候，由值星長管理進膳的時間之下，每次用膳，祇限十二分鐘，等到規定的時間到了，嗚唷停食，即使還沒有吃完的話，也只好立着拚命把飯珠往嘴裏送，捧碗入室是絕對不准的，此乃實行紀律化管理之一端。

熱 水和面巾均由學校供給，於是泡開水便成爲每桌值日的工作了，中晚二餐，一桌八人，合用一盆熱水；早晨則每人一盆，臉盆在宿舍內有特設的木架安置，那團團圓圓的臉盆與掛在板壁上雪白整齊的面巾，與映成趣，巾上印着各人的號碼，以免混淆。至於睡眠，那眞可說簡陋的很，沒有高牀，只席地而臥，因爲濕氣很重，在粥裏混些赤豆，預防脚氣病，日間被褥都摺得很整齊，一到睡鐘敲時，全室立即「一望皆被」。在熄燈鐘未敲之前，有些同學鑑在校園裏談論如何應付明日的功課；有些同學暢談着未來的希望；有些同學各人把各人的歷史作談話的資料；各人把各人的珍聞來作趣話，他們心靈上的聯絡，思想上的融通，都由此開始了。這種經歷，在生活的記憶裏，是何等的有力呀！

學 科分必修課和選課二種，前者包括國，英，算，史地，公民等數項，後者計有文牘（公文），會話，簿記，化學工藝四種，均與職業上有必要的關係，有精研的必要，故每人只許選讀一科。必修科的時間都在上午，選科每週僅佔四小時，均在下午。至於功課的繁忙，那便首推簿記了。選簿記科的學生整天價的只是劃着紅藍的線條，從分錄到結帳，那種謹愼其事，忙得不可交開的態度，像煞商店裏的會計員。

正 課之外，在教育上具有重大意義的，那便要算每星期一的精神訓話了，它並不像普通學校的紀念週那樣徒具形式，而是有深切意義的。訓話的講師率由本校的校董或社會名人擔任，關於青年學識的修養，切身的生活問題之解決，正當的人生觀，世界觀以及社會國家的探討……：不無在討論之列。雖然難童中學的成立僅四閱月，而學生們潛移默化地受到的益處，有非言語所能形容的。在訓話的時候，每個學生均須以少息的姿勢恭立靜聽，稍一犯規，則懲罰立至，至少罰你而立數十分鐘，而受罰者深滋懺悔的內心，也就可想而知了。

有 人或者要說：「難童中學的學生深閉校內，整天的埋頭在陳腐的書本裏，個個都會變成書獃子的。」這種看法，那是錯誤的，不是嗎？在散課鐘敲了，大家一夥兒蜂擁出來的時候，或是翻翻槓子，鍛鍊筋骨，玩出五花八門的姿勢，博得全體狂呼讚美，這麼一來，就將上課時一股悶氣拋擲得無影無蹤了。這不過就一般喜歡運動的同學而言，比較文質彬彬的同學，就可捲長袖，拍上幾下乒乓球，那雪白的小球，靈敏地在綠油油的桌上穿來穿去，使玩求的心舒意悅，旁觀者目眩神馳。他如國術，國樂，書畫，會話劇等等，或是啓發他們的心靈，或是强健他們的身體，這些活動，都足以消除傾[illegible]。倦了散散步，隨意欣賞同學們在壁報上發表的佳作，或是瞧瞧報紙上所載的社會瑣聞，許許國家大事，眞不啻一個調劑精神的樂園！

學 生幹事會在難童中學裏也佔極重要的地位，幹事十五人，都是從室長，級長和桌長中揀選出來的，內分五股，每股有幹事三人：㈠文藝股，專司編輯週刊及校刊。㈡遊藝股，專司課外活動，如歌詠，國樂，新劇，粵劇等。㈢圖書股，管理全校圖書，目前一部份書籍由學校當局購置，另一部份係從同學間收集而來的。㈣體育股，專司全校運動事宜。㈤文書股，專司起草文稿，呈文，會議錄，佈告等。以上組織，並聘教師中之專長者爲導師，以資指正。此外學幹會竭力爲同學謀福利，諸如肥皂，面巾，洗浴，增加科目，添置運動設備，在在都是學生自己提交學幹會議呈請學校當局批准實施的。

再 有群青處規定的演講競賽，時事測驗，大小楷競賽，徵文競賽和遊藝會等，總是向校中的空氣注入新鮮的味兒，加以教師們不斷的鼓勵和教誨，寧願犧牲一己的精力，時間，刻苦耐勞，視學生爲己事，敎師看見學生赤身洗澡，總會懇切誠摯地說：「快些洗，別受涼」！天氣驟變，敎師總是叫學生加添衣服，冷熱當心。學生們無不感激涕零，在那般教師們諄諄教導之下，自然亦都規矩安分，認眞讀書，鮮有舉止輕浮和同學間互相吵鬧的事。感情的濃厚，休戚的相關，直如一家父母子女兄弟姊妹呢。

談 到校風，再沒有比喻牠像一個篤行新生活的大家庭來得確切了。這裏所有的只是樸素，整潔，……天眞，刻苦，博愛，……並且師生合作，同甘同苦，虛與爲懷的，惟改進自身的缺點是務，一切的一切，可說是向着光明的前途邁進。

記奇異歌舞班　（雲夢）

蘭心戲院是異國劇團的主力點，要有表演的話，准在那裏，自然，奇異歌舞班也不能例外。

月光仙子之一幕

奇異歌舞班是一群愛好舞蹈的業餘集團，全團男女演員有八十多人，就中有念幾個主要演員，完全不支薪，爲藝術而藝術。這輩純正的藝人，純粹以卓越的舞術，來換取人們的好感，不尚一些虛僞與矯飾。樂隊全班有廿四人，是有名的交響樂隊。在過去的季節中，他們已經表演了若干次。因爲炎暑的來臨，想趕辦一次總結束，所以在本星期六晚九時和星期日二時一刻及九時，再來三場表演，算做臨別紀念。表演的舞劇是以下的三齣。

月光仙子

皎潔的月光下，一群淡抹素裝的仙子舞蹈着。這是著名譜曲家卓賓氏（Chopin）的靈魂。夢一樣的華爾滋曲調，水一樣的幽靜音節，襯托出古典足尖舞的崇高與眞美。這是舞蹈最高藝術的表演。

考貝里

這是幕富有戲劇性的喜劇。描寫一位懂黑魔術的考貝里，他想用玄秘的魔術，來改造家裏的機械木偶。同時有一位青年，誤女木偶爲眞的，竟發生了愛情。考貝亞就利用了他，用迷藥來麻醉，借他的熱情來造成女木偶的人性。全劇用象徵的手法，寫出人世間愛憎與嫉恨，充滿着幽默的情調與詼諧的動作。

葉谷太子

寫韃韃遊牧民族俘獲葉谷太子後的慶功宴，有歌有舞，充滿着地方色彩。從頭至尾，沈浸在熱烈緊張的空氣中，刺激人們情緒的力量，相當深刻。

這三大舞劇是它們精心結構，演出的時間，在二小時之上。據它們對外的宣稱，這次表演，是它們最後一次，以後決沒有重演的可能。

閒話蘇灘（五）　（愁翁）

當時很幫忙林步青的，要算大北電報公司的買辦汪麗生。這位汪君唱得一口好崑曲，對於林步青所唱的，逐齣指示，和蘇灘句辭，字眼上的推敲，而且汪君也能唱得極好的蘇灘，在當時他是一個很負盛名的清客串，自從林步青在洪園下海賣藝，汪則大捧其場，予以種種的利便，林步青於是乎成爲北派的清客串領袖了。

原來在當時清客串有南北兩派的分別，北派是林步青，南派的領袖，名叫王老滿。王老滿是寧波人，能戲很多，惜乎唱得不好，讀者們別笑寧波人唱蘇灘，總是不入調，以蘇州人口音的軟柔，寧波人口音的石硬，但是也有出人意料之外的，現在以「文雅蘇灘」牌子號召聽衆的朱國樑，他就是寧波人。有一次我和沈秋雁，盧溢芳，張古愚等在大衆茶室吃茶，他們把這位唱文雅蘇灘的朱國樑介紹我認識，朱君說出是寧波人，當時我極爲驚訝，以爲寧波人唱的是硬蹦蹦的四明灘簧，怎能唱嬌滴滴的蘇州灘簧，誰知三十餘年前，早有一個王老滿了。

和林步青同伴唱清客串的，唱小丑有名的張小弟，也就是現在老牌蘇灘筱桂笙的師傅。張小弟以前的職業，是小東門外同協祥海味店的經理，因爲喜唱清客串，後來竟以此爲終身的職業，他自幼兒學習的海味業竟棄而不顧，還是同筱桂笙一般。筱桂笙最初是排字工友，排字工友的學藝所在，就是我們時報，那時戊戌政變以後，狄平子先生初創時報，時報館址還在現在的五洲大藥房原址，館門北向直對四馬路老巡捕房，（現在此間已拆去，暫改爲停汽車場，）筱桂笙就在那時學業，也是在炮門口吃飯者之一。（按當時巡捕房門前，列有大砲兩尊，正對時報館，當時報館同人有句口號叫做「在砲門口吃飯」。）

全滬業餘溜冰賽　今晚舉行二次預賽

全滬業餘溜冰錦標賽，定今日下午九時在戈登路大都會溜冰場舉行第二次預賽，凡前次未曾與賽者均得參加，門票售五角，該賽有六大銀盃（大美銀盃，華僑電台銀盃，華美晚報密爾士銀盃等）及其他獎品多種，裁判爲華美晚報發行人密爾士，總經理朱作同，總管理處主任吳半農，英文大美晚報體育編輯毛倫，勃頓等六人，決賽日期尚未定奪，節目共計七項，茲探錄如次：

㈠自由式表演比賽（大美銀盃）
㈡六百公尺男女自由競賽（華僑電台銀盃）
㈢三百公尺男女雙人競賽（大都會銀盃）
（以上三項中外男女均可參加）
㈣華人男女混合六百公尺自由競賽（華美晚報密爾士銀盃）
㈤華人女子三百公尺自由競賽（毓祖文銀盃）
㈥外國女子三百公尺自由競賽（江君銀盃）
㈦十二歲以下中外孩童一百九十公尺競賽（贈特美出品）

全溜會中之活殭屍　小弟弟胡摩根傑作（輪鞋雜誌出版社攝贈）

評評全溜　（溜老）

星期日在中華溜冰會比賽場中，巧遇「輪鞋滑走術」之著者蘇君，與之閒談，關於場地賽員指揮種種，極爲確切，特錄之以供溜人之參考。

場地因圍留客座過寬，致場子太窄，新補水泥時促，加以天雨未能堅燥，亦美中不足也。

賽員出發之排列，圈小人多，出發極爲困難，以轉彎之處作出發點，對於賽員之起步用力，乃一大阻礙，小賽員人雖小，而賽時之人數，不能因人小而加多。指導員半途拉停犯規賽員，使賽員於高速力滑行時，急迫停止，致受極重之傾跌，殊爲危險。基本滑走，須由發令者發令，如開步，停止，左轉，右轉，倒退等，使賽員遵行，否則不能辨其優劣，場中宜有救護員，隨時救護，傾跌之賽員，不能任其躺臥而不顧。

賽員之大缺點，是以十九爲未受基本訓練，起步時即傾跌者有之，半途傾者有之，途中手拉圍繩而仰傾者有之。

自由表演，有若干比較姿態較佳之賽員，在場中隨便表演，尚屬不錯，待回轉至原位處，反而出彩。

全部賽員，幾皆忘其「溜」之本旨，而全注於「跑」字，是以速度姿勢，大爲遜色，且賽員莫不滿頭大汗，非常吃力。

大部賽員，輪鞋之前步，乘夾而用紮帶，實則可加用帶紮，而鞋夾不可摒除，以免走至中途，輪鞋與皮鞋並不緊貼，左右移動，舉步爲難。

若干賽員，輪鞋收縮甚短，雖表演時似若便利，而競賽時吃虧不少，願吾同志努力研究，糾正缺點，則以後比賽，更有把握矣。

溜冰之外

◇全黑籃球隊與東亞體專ＯＫ隊，定今日下午五時在華龍路東亞球場舉行友誼賽。

◇國光中學籃球隊，今日下午四時與雄隊作友誼賽於國光中學球場。

◇北華籃球隊以徐光熊・吳必顯・孫惠培・張嘉褒・卓國榮爲主力，另以吳爾治・李祖德・佘坤璋・滕樹穀・熊志超・陳揚奇爲偏師。昨日下午四時戰新寰高一於重慶路，新高由李德生・曹善君・張民生・董國良・朱仲麟・錢如珣等出場，結果五十二比三十八，北華凱旋，裁判員馮元昌。

◇昨日午后五時，東吳學院與約翰文學院作籃球友誼賽於慕爾堂球場，雙方實力相仿，結果東吳以卅七對十三獲勝。

◇中青公開排球聯賽，昨晚有「青」組三場交鋒，茲錄成績如后：

方光乙　勝曹生　二對〇
中青　勝爲合　二對〇
友聯　勝約青　二對〇

◇震旦盃慈善小型足球賽，本週末秩序，業經排定。分錄如下：

▽星期六
雙鷹對北隊（甲二）下午一時半
法軍對黑蛛（甲一）二時三刻
華聯對西聯（文團）四時一刻

▽星期日
根泰對逸明（乙三）上午八時
文安對猛獅（乙四）九時一刻
震旦乙對雄雞（乙二）十時半
健華對華南（乙一）十一時三刻
中法對經緯（乙四）下午一時
聖學對敬群（乙一）二時一刻
法商軍對葡萄牙（甲二）三時半
聖芳濟對震旦甲（甲一）四時三刻
（以下四場在中法球場舉行）
集華對紅貓（乙三）下午一時
華星對李隊（乙二）二時一刻
郵務對東光（乙一）三時半
法商對藝夜（乙三）四時三刻

◇重慶路新寰中學，教學向極認眞，正課之外，尤注重體育，本學期學生增至七百餘人，最近舉行級際籃球競賽，計高中組錦標爲高三獲得，初中組錦標爲普三化三所獲。

◇上海田徑隊主辦之籌款籃球賽，已得國光中學當局允許，借用場地，決於星期日（十五日）下午三時起，比賽三場，爲國光對北華，全黑對持志，啓秀對東光。門票售國幣兩角。

◇啞協籃球隊爲本市中華聾啞協會青年會員所組織，歡迎本市各中等球隊友誼比賽，函寄白爾路三百二十號亞蒙大戲院對面中華聾啞協會內孫民生君收。

樂園先施

門票大洋二角 內有冷氣 買一送一 各場開放

安樂場 大京班 男女合演 文武京戲

（日戲）三娘教子 雙探親 金玉奴 三十六友堂 瀟湘夜雨

（夜戲）義旗令 八小孩 楊七郎招親

影戲 日夜開映 中外影片 再會吧上海 故宮春夢

京劇場 大世界男女小班合演 筱坤榮 小王艷秋 劉慧君

今天日戲 中華一縷麻 新仇姑 北湖州

今天夜戲 金殿瘋 裝蜻蜓廟

回力球

今晚七時起賽

●前八盤●
1 安力凱
2 楚曼地
3 袁利石
4 羅查拉
5 古巴龍
6 奧薩

●後八盤●
1 沙隆門地
2 泰寶達
3 蘇羅沙伯
4 爾加
5 加拉地
6 阿拉那

浙江
空中豪俠

晶興公司管理
卡爾登大戲院
今天夜戲
全部 溫如玉
第十七天開演場場客滿
明天日戲 九十本 天雨花

黃金大戲院
今天夜戲
明天夜戲

榮記
共舞台
今天日戲 繼續開演第二十集
今夜務請早臨 第廿一集
火燒紅蓮寺

萬利貿易公司遊藝部管理
大中華話劇場
今天日夜重演一天
安樂宮
同時加演
九尾龜
明日公演 小桃紅

永安天韻樓

新新屋頂花園
上海象棋冠軍
擂台
平劇

無綫電台廣播節目

[illegible]

上海無線電修理公司
電話 93626
專修各種無線電機

法租界貝勒路
貝勒無線電專家
專門精修各國高尚無線電
電話 八五五五三

浙東情形轉緊後

浙省各縣禁糧出境

慈谿各鄉恐慌

代表來滬請求甬同鄉會救濟 電浙省府准予採購洋米調劑

◇派員來滬請求救濟◇

[illegible]

◇甬同鄉會分電呼籲◇

[illegible]

◇缺糧各鄉情形窘迫◇

[illegible]

六里橋白蓮涇 渡輪昨已恢復

南黃浦面戒備仍甚嚴密

[illegible]

滬西仍聞清晰炮聲

[illegible]

往來船隻檢查甚嚴

[illegible]

經各方面證實

蕭紹均告安謐

惟西興江邊有隔江砲戰 沿錢塘江各縣嚴密戒備

關於滬市盛傳日軍渡江進攻紹興後、新聲社記者昨向航業界銀行界及同鄉團體探悉、㊀棠賽輪・山泰輪・美達輪・昨由甬均有無線電向滬公司報告行程、並謂寧波・紹興・餘姚均告安謐、日軍佔領紹興之說、經證實不確、㊁滬市各銀行紹興設有分行者電滬報告、該地安靜如常、各銀行照常開市營業、㊂紹興七縣同鄉會電紹詢問後、迄未獲復電、但聞本月初杭州日軍用橡皮汽艇偸渡錢塘江至蕭山縣之西興江邊登岸、與駐守之我軍發生戰事、現渡江部隊已不支退去、江邊已無日軍、惟隔江時有砲戰而已、今錢塘江之南岸、如蕭山・紹興・餘姚・慈谿・寧波・鎭海等縣、沿錢塘江江邊、我軍已嚴密戒備、

廈門發生戰事

滬廈包裹停寄

◇滬杭郵遞恢復不確 ◇京常蕪通小額匯兌

廈門發生戰事、上海與廈門間之往來郵包、昨日起已停止通遞、至滬杭郵遞、迄未恢復、大通社記者玆探錄各情如次、

廈門郵包 停止寄遞 廈門自發生戰事後、滬廈間郵包、已停止通遞、惟匯兌郵件、則仍照常收寄、未予停止、又外傳滬杭郵遞有恢復說、第據大通社記者昨日向郵政管理探悉、則並非事實、因沿滬杭路一帶郵局、仍未恢復、自訣不到通遞郵件也、

京常蕪郵 匯小額通 至匯兌之處、計有南京・常州・蕪湖之處、惟匯額每人每日祇限爲二十元、想見當地秩序之未臻完善、居民經濟力量薄弱、遠非戰前之比矣、同時濟南郵匯、亦已通匯、惟匯額亦祇限爲二十五元、

京滬包裹 極呈淒涼 南京自恢復郵遞後、郵件仍相當落包裹業務、更呈荒涼、每星期自滬寄京包裹、不過二十一二隻、至自京寄滬者、數量尙須減少、至京滬包裹運遞、均裝日輪自永道輸運云、

冠生園果子露批發大暢

[illegible]

英金再破一先令關

洋行力扒交易稍旺 外匯內盤續緊

[illegible]

英金

[illegible]

美金

[illegible]

中英純金復漲 現金平疲

[illegible]

外幣轉漲

[illegible]

中央銀行掛牌

[illegible]

新新屋頂花園 象棋擂台盛況

[illegible]

五洲蚊香改良出品 空心・經濟・兩種應市

[illegible]

萬國儲蓄會 分條會單暢銷

[illegible]

中央儲蓄會廿六期抽籤 本月十六日舉行

[illegible]

外棉升降各趨 英印仍疲美獨堅挺

[illegible]

現紗市況轉佳

[illegible]

新豐指數

[illegible]

上海橡皮紗廠股市

[illegible]

美銀期貨報跌

[illegible]

海外匯兌

[illegible]

海外銀電

[illegible]

出口船期

船名　日期　公司

[illegible]